# ZPRAVODAJ

## ZÁŘÍ 2026



od roku 1920

RŮŽE BLATNÁ

# KULTURNÍ LÉTO V ROZÁRIU JANA BÖHMA

## Večer mezi růžemi patřil houslím, akordeonu i tangu

Rozárium Jana Böhma v Blatné se v pondělí 20. července proměnilo v jedinečnou koncertní scénu pod širým nebem. Místo, kde obvykle návštěvníky provází především vůně rozkvetlých růží, šumění fontány a poklidná atmosféra zahrady, tentokrát ožilo hudbou, která se nesla letním podvečerem až do pozdních hodin.

Spolek Růže Blatná připravil pro milovníky hudby i romantického prostředí zahradní koncert s názvem *Od Vivaldiho po Tango Argentino*. Návštěvníci měli k dispozici židličky, ne všichni se však na nich usadili. Travnaté plochy rozária lákaly k posezení na dece se sklenkou vína, a tak si mnozí vychutnávali hudební program pohodlně usazeni v trávě. Našli se i tací, kteří se nechali strhnout temperamentními rytmy natolik, že si mezi růžovými záhony dokonce zatančili.

O nezapomenutelný hudební zážitek se postaralo Duo Tesařová & Laštovičková, které tvoří houslistka Pavla Tesařová a akordeonistka Markéta Laštovičková. Obě umělkyně patří ke špičkám svého oboru a jejich společné vystoupení potvrdilo mimořádnou muzikantskou i interpretační úroveň. Program nabídl pestrou škálu skladeb od klasické hudby až po temperamentní argentinské tango a španělské melodie, které dokonale ladily s prostředím letní zahrady.

Pavla Tesařová je významná česká houslová virtuoska, koncertní mistryně orchestru Prague Philharmonia a laureátka řady prestižních soutěží doma i v zahraničí. Markéta Laštovičková, přední česká akordeonistka a skladatelka, se jako první akordeonistka v historii představila sólovým recitálem na festivalu Pražské jaro. Obě umělkyně spojuje dlouholetá spolupráce i řada úspěchů. Mezi nimi například první cena a titul absolutního vítěze komorní hry na Mezinárodní akordeonové soutěži v chorvatské Pule v roce 2019.

K výjimečné atmosféře přispělo nejen virtuózní provedení skladeb, ale také samotné prostředí rozária. Vlahý letní večer, vůně růží a komorní blízkost publika vytvořily kulisu, na kterou budou návštěvníci ještě dlouho vzpomínat. Velký podíl na úspěchu akce měl rovněž zvukař Karel Zbíral a všichni organizátoři, kteří se na přípravě koncertu podíleli.

Večer v Rozáriu Jana Böhma tak přinesl přesně to, co si jeho pořadatelé přáli – setkání lidí, hudby a krásného prostředí v harmonickém celku. Byl to večer plný melodií, vůní, radosti a letní pohody, který znovu potvrdil, že kulturní akce pod širým nebem mají v blatenském rozáriu své nezastupitelné místo. Těšit se tak můžeme na další společná setkání mezi rozkvetlými růžemi.









# Křídla andělů v Rozáriu Jana Böhma

Poslední koncert letošní sezóny Komorní scény v Rozáriu Jana Böhma se uskutečnil 21. září a stal se důstojným zakončením bohatého kulturního roku našeho spolku. Přestože chladné počasí návštěvníkům příliš nepřálo, večer přinesl mimořádný hudební zážitek, na který budeme ještě dlouho vzpomínat.

Pozvání přijal jedinečný rodinný soubor Prah-a-harP kvartet, který představuje skutečný unikát české hudební scény. Kvartet tvoří tři sestry a jejich matka, všechny vynikající harfistky. Soubor navázal na úspěšné Duo Glissando založené v roce 2010 sestrami Hedvikou Mousa Bacha a Kamilou Jouzovou. V roce 2017 se k nim připojily nejmladší sestra Mariana Jouzová a matka Hana Müllerová a vznikl tak Prah-a-harP kvartet, jehož repertoár dnes zahrnuje pestrou škálu skladeb napříč hudebními žánry.

Jemné tóny čtyř koncertních harf rozezněly rozárium a proměnily chladný podvečer v kouzelnou hudební událost. Elegantní vystoupení všech členek kvarteta vytvořilo neopakovatelnou atmosféru, která zahřála více než kabáty a deky, do nichž byli návštěvníci zachumlaní. K celkovému uměleckému dojmu významně přispěl také kvalitní zvukový servis pana Karla Zbírala, díky němuž mohla naplno vyniknout krása a noblesa harfové hudby.

Za krásným prostředím koncertu však stála také poctivá práce našich členů. Již 9. září se uskutečnila brigáda v rozáriu, během níž byly upraveny záhony, ostříhány odkvetlé růže a celý prostor připraven tak, aby si návštěvníci mohli vychutnat nejen hudbu, ale i stále nádherně rozkvetlé růže.

Samotný koncert byl výsledkem spolupráce mnoha lidí a organizací, kterým patří upřímné poděkování. Děkujeme Technickým službám za vybudování pódia, Blance Malinové za zprostředkování tisku a distribuci plakátů, fotbalovému klubu i hokejbalistům Datels za vstřícnost během konání akce, Kulturní Plantáži za zapůjčení židlí a Václavu Vydrovi, Pavlovi a Petrovi Pavlíkovým za jejich dopravu, rozmístění a následný odvoz.

Velké poděkování patří také Honzovi Koblihovi za vzorně upravené prostory rozária, Mirce Šilhanové za skvěle zvládnutou první akci v roli pokladní, Haně Baušové za pomoc a poskytnutí zázemí pro účinkující, Marušce Kadlecové a Zdeňce Kloudové za výborné občerstvení, Martině Švejdové za květinovou výzdobu a Václavce Žílové za zapůjčení mobiliáře i dodání vín.

Poděkování si zaslouží také Monika Müllerová a Luboš Švejda za bezchybnou organizaci a provoz stánku Růže Blatná, kde si návštěvníci mohli během večera pochutnat na připraveném občerstvení a vychutnat si vína města růží. Zvláštní poděkování pak patří jednomu z našich členů za velkorysý finanční dar, bez něhož by se koncert v takovém rozsahu nemohl uskutečnit. V neposlední řadě děkujeme Denise Neubarthové a Hansi Richterovi, bez jejichž kontaktů, pomoci a osobního nasazení by se tento výjimečný večer jen stěží podařilo realizovat.

A samozřejmě děkujeme všem návštěvníkům, kteří navzdory nepříznivému počasí přišli. Právě jejich přítomnost dala smysl veškerému úsilí, které předcházelo hodině a půl nádherné hudby.

Možná se zdá, že poděkování je tentokrát opravdu dlouhé. Jenže právě to ukazuje, kolik lidí, práce a dobré vůle stojí za jediným koncertním večerem. A současně připomíná to nejcennější, co náš spolek vytváří: přátelské mezilidské vztahy, společnou radost z růží, kultury a setkávání.

Děkujeme všem, kteří byli součástí tohoto výjimečného večera. Už nyní se těšíme na další sezónu Komorní scény v Rozáriu Jana Böhma a na další krásné chvíle, které společně prožijeme mezi růžemi a hudbou.







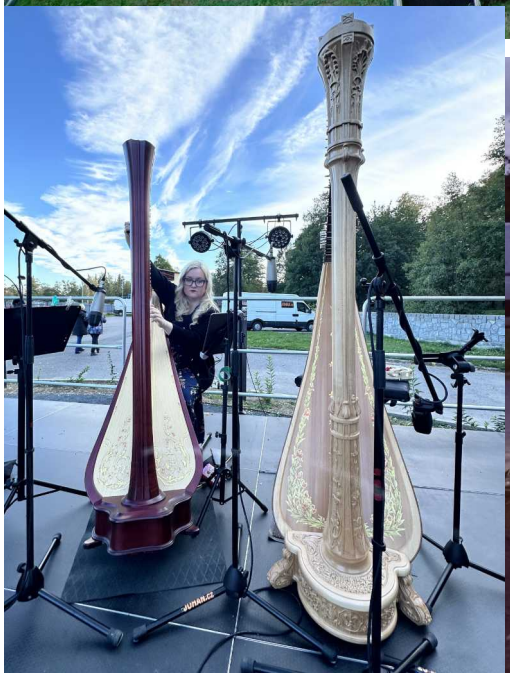



# RŮŽE NA ZÁMKU BLATNÁ 2026

## …a co tomu předcházelo

Než jsme se pustili do samotné přípravy letošní výstavy **Růže na Zámku Blatná**, bylo potřeba uskutečnit několik organizačních schůzek a rozdělit si jednotlivé úkoly. Velkou výzvou bylo zajistit vhodné dekorace a vybavení. Naštěstí máme kolem sebe mnoho ochotných lidí, kteří nám pomohli a řadu potřebných věcí zapůjčili. Drobné dekorace přivezli také manželé Kernovi od členů svého spolku.

Díky šikovným rukám našich členů, především Václava Vydry a jeho synovců Petra a Pavla Pavlíkových, mohla vzniknout i odvážná stavba kulisy domu, která se stala výraznou součástí expozice. Nemalým úkolem bylo také zajistit dostatek květin pro aranžmá. Letošní suché léto totiž poznamenalo nejen zahrady, ale i louky, které byly na mnoha místech spíše vyprahlé než rozkvetlé.

Od středy před výstavou byly přípravy v plném proudu. Bylo potřeba přinést stoly, vyžehlit ubrusy, postavit kulisy, připravit vázy, vytvořit květinová aranžmá a jednotlivé instalace, nazdobit schodiště a zajistit řadu dalších detailů. V pátek dorazily růže z blatenských zahrad i od našich přátel z různých rozárií. Následovalo jejich třídění a rozmísťování do předem připravených váz s vodou. To bychom sami jen těžko zvládli bez pomoci pana Jiřího Malasky a RNDr. Jiřího Žlebčíka. Když bylo vše na svém místě, zbývalo už jen uklidit podlahy. Poslední přípravy končily až v pozdních večerních hodinách.



















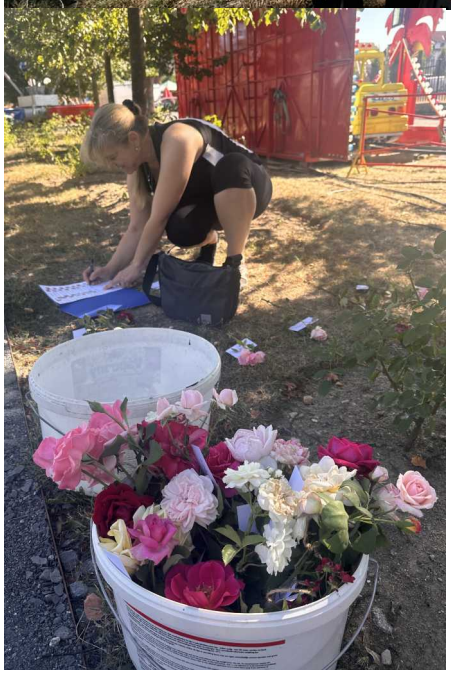



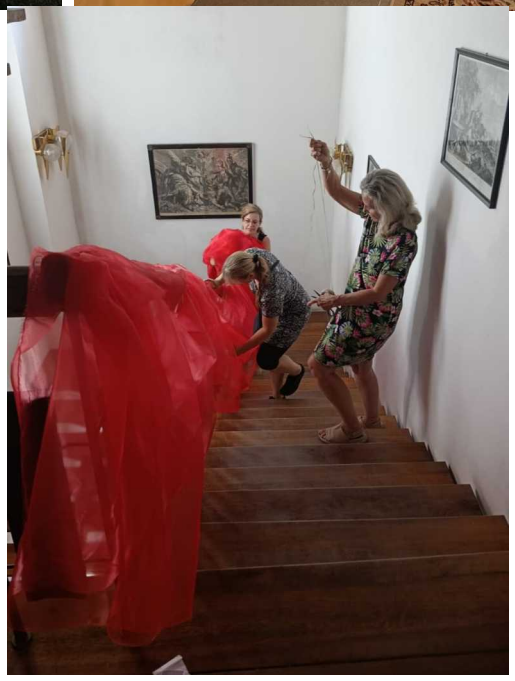





# Třetí ročník

Ve dnech 15. a 16. srpna se prostory Zámku Blatná již potřetí proměnily v místo, kde vládly růže ve všech svých podobách. Výstava **Růže na Zámku Blatná 2026**, pořádaná spolkem Růže Blatná ve spolupráci se Zámkem Blatná, nabídla návštěvníkům jedinečné spojení květinové krásy, odborných poznatků, historie, umění i společenských setkání. Letošní ročník byl věnován růžařským dynastiím Německa a jejich významnému podílu na světovém šlechtění růží.

Historické prostory Bavorovského paláce zaplnilo téměř tři sta odrůd růží doplněných působivými dekoracemi navozujícími atmosféru bavorského venkova a nádhernými květinovými instalacemi, jejichž autorkami byly i letos Barbora Scheinherrová a Martina Švejdová. Návštěvníci mohli obdivovat nejen moderní a historické německé odrůdy, ale také expozici věnovanou slavnému blatenskému růžaři Janu Böhmovi. Ta představila desítky jeho růží i řadu autentických předmětů dokumentujících jeho život a práci.









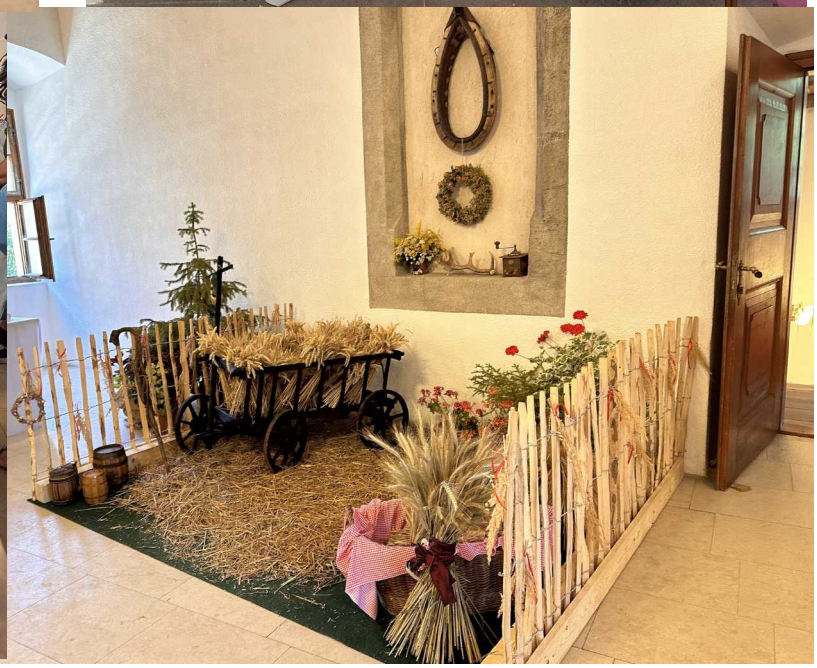

## Sobota ve znamení zahrad, tradic a světového růžařství

První den výstavy byl slavnostně zahájen na nádvoří zámku za účasti hostů, návštěvníků i členů spolku. Následoval bohatý odborný program v prostorách Bavorovského paláce.

Velký zájem vzbudila přednáška Josefa Kerna, předsedy Růžařské společnosti Dolní Bavorsko, který posluchače provedl nejkrásnějšími rozárii a růžovými zahradami Německa. Jeho poutavé vyprávění nabídlo řadu inspirací nejen milovníkům růží, ale i cestovatelům.

K mimořádně atraktivním bodům programu patřila opakovaná vystoupení bavorského folklorního souboru **Trachtenverein D´Ilztaler Witzmannsberg**. Barevné kroje, tradiční hudba a temperamentní tance přenesly návštěvníky alespoň na chvíli do prostředí bavorského venkova a dodaly zámeckému nádvoří jedinečnou atmosféru.

Významným bodem sobotního programu bylo slavnostní vysazení růže firmy Kordes u Kaplanky. Na tuto událost navázala očekávaná přednáška Thomase Prolla, hlavního šlechtitele světově proslulé firmy W. Kordes' Söhne, který návštěvníkům představil proces vzniku nových odrůd růží a přiblížil práci moderního šlechtitele.

Zájemci o floristiku mohli navštívit workshop Dávida Jendrušáka, který se věnoval tvorbě květinových dekorací. Sobotní program uzavřela přednáška Theresy Kern o využití růží v domácí kuchyni. Posluchači se dozvěděli, jak připravovat růžové sirupy, marmelády, želé, likéry, cukry, soli či kandované okvětní lístky.

Tlumočení všech přednášek v německém jazyce profesionálně zajišťovala Mgr. Jiřina Tuháčková, které za její práci patří upřímné poděkování.










# Návštěva Thomase Prolla

Návštěva Thomase Prolla byla bezesporu jedním z vrcholů celé výstavy. Příjezd osobnosti, která dnes významně ovlivňuje podobu moderního světového šlechtění růží, představoval pro Blatnou mimořádnou poctu.

Thomas Proll stojí za vznikem mnoha světově uznávaných odrůd. Ve své práci prosazuje šlechtění růží s důrazem na odolnost, zdraví rostlin, bohaté kvetení a omezení potřeby chemické ochrany. Jeho přednáška zaujala nejen odborníky, ale i širokou veřejnost.

Symbolickým vyvrcholením jeho návštěvy se stalo darování tří keřů růže SIMSALABIM městu Blatná. Jeden z nich osobně vysadil u Kaplanky společně s předsedkyní spolku Denisou Neubarthovou mezi růže přátelství. Vznikla tak živá připomínka návštěvy významného šlechtitele, která bude v Blatné rozkvétat i v dalších letech.




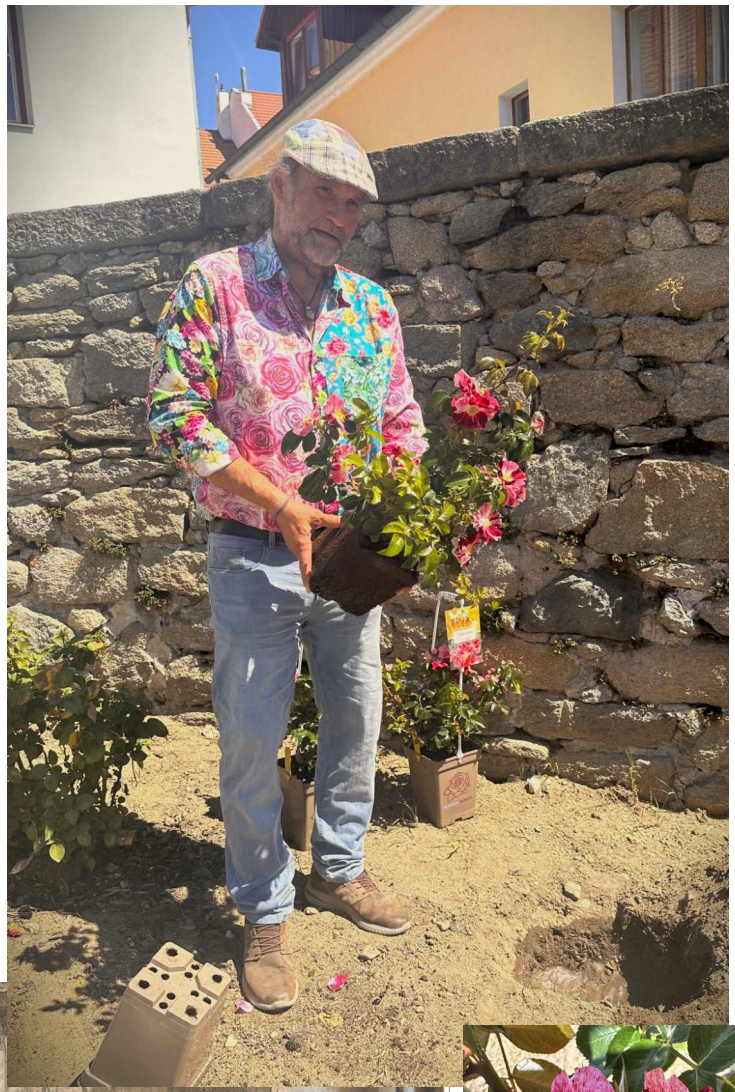




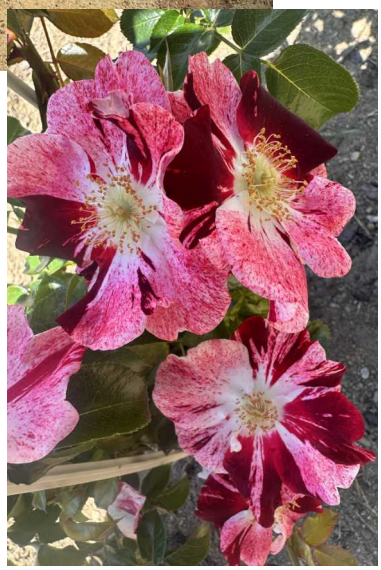

## Neděle patřila historii růžařství a vyhlášení výsledků soutěže o nejkrásnější růži z blatenských zahrádek

Také druhý den nabídl bohatý odborný program. Jiří Malaska přednesl přednášku věnovanou historii německého růžařství a jeho vlivu na evropské šlechtění. Na něj navázal RNDr. Jiří Žlebčík, který návštěvníkům přiblížil nejvýznamnější německé šlechtitele a jejich odrůdy.

Pokračovaly rovněž floristické workshopy Dávida Jendrušáka a po celý den měli návštěvníci možnost prohlížet si expozice, tematické trhy i soutěžní růže od místních amatérských pěstitelů.

Nedělním vyvrcholením bylo slavnostní vyhlášení výsledků soutěže **Růže z blatenských zahrádek**. Do soutěže bylo přihlášeno celkem 93 růží a návštěvníci odevzdali úctyhodných 1 293 platných hlasů.

První místo získala růže číslo 92 pana Václava Jedličky z Mačkova. Druhé místo obsadila růže číslo 31 slečny Perchty Chrpové z Hoštišovic a třetí skončila růže číslo 91, rovněž pana Jedličky.

Odborná porota vedená Jiřím Malaskou udělila čestné uznání růži číslo 54 paní Františky Hinzové. Tato růže roste před Domem s pečovatelskou službou v Blatné a je krásným dokladem toho, jak mohou květiny a péče o ně zpříjemňovat veřejný prostor i každodenní život jeho obyvatel.

Vyhlášení výsledků se zúčastnila také paní baronka Jana Germenis Hildprandt, čestná členka spolku Růže Blatná, která dlouhodobě podporuje jeho činnost i rozvoj růžařských aktivit v Blatné.





















1. místo




2. místo




3. místo




čestné uznání



## Růže spojují lidi i generace

Po oba dny probíhaly na zámeckém nádvoří tematické trhy zaměřené na růžařství, regionální produkty, řemesla a občerstvení. Velkému zájmu se těšil také stánek spolku Růže Blatná s propagačními materiály, publikacemi a výrobky inspirovanými růžemi.

Třetí ročník výstavy potvrdil rostoucí význam této akce nejen pro Blatnou, ale i pro širokou růžařskou veřejnost. Spojení odbornosti, historie, zahradního umění, mezinárodní spolupráce a přátelské atmosféry vytvořilo neopakovatelný zážitek pro všechny návštěvníky. Výstava znovu ukázala, že růže mají jedinečnou schopnost spojovat lidi napříč generacemi, profesemi i státními hranicemi.















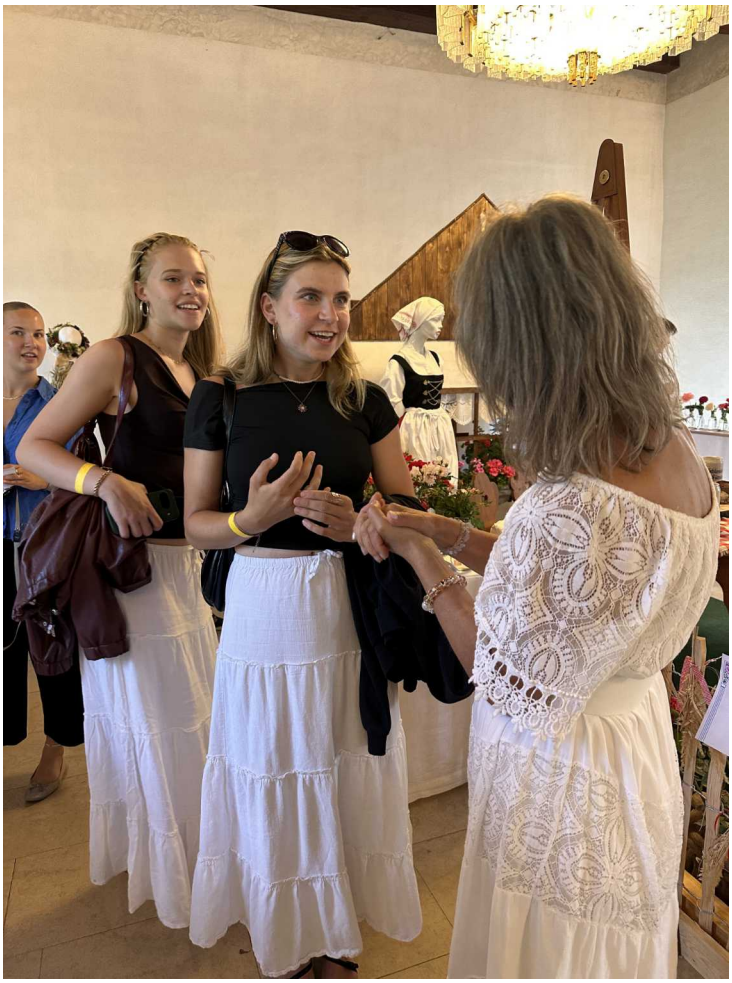









## Poděkování

Za úspěšným průběhem výstavy stála práce mnoha lidí, bez nichž by nebylo možné akci v takovém rozsahu uspořádat.

Spolek Růže Blatná děkuje především **paní baronce Janě Germenis Hildprandt** za její dlouhodobou podporu, vstřícnost a přízeň, kterou růžařským aktivitám v Blatné věnuje.

Velké poděkování patří také **vedení a zaměstnancům Zámku Blatná** za vynikající spolupráci, ochotu a profesionální zázemí, které výstavě poskytli.

Poděkování si zaslouží všichni vystavovatelé, přednášející, účastníci soutěže ***Růže z blatenských zahrádek*** i dobrovolníci, kteří poskytli materiál pro květinové instalace a podíleli se na přípravě výstavy. V neposlední řadě patří dík také všem návštěvníkům, kteří svou účastí vytvořili jedinečnou atmosféru celé akce.

Zvláštní uznání náleží všem členům spolku **Růže Blatná**, kteří se podíleli na přípravě a organizaci výstavy, dále **Haně Baušové**, která se s velkým nasazením ujala nelehké role koordinátorky celé akce, a především předsedkyni spolku **Denise Neubarthové**, jejíž mimořádné nasazení, energie a dlouhodobá práce stály za úspěšnou realizací třetího ročníku výstavy **Růže na Zámku Blatná 2026**.











## Ohlédnutí za výstavou

Ve čtvrtek 20. srpna jsme se sešli u stadionu, abychom společně zhodnotili letošní, již třetí ročník výstavy **Růže na Zámku Blatná**. Setkání proběhlo v příjemné a přátelské atmosféře, plné vzpomínek na krásné chvíle a radosti z toho, jak se celá akce vydařila. O jejím úspěchu svědčí také zápisy v naší kronice, z níž jsme si společně četli. K dobré náladě přispělo i občerstvení, které připravili sami členové spolku.



15.8.

Jsem moc rád, že město Blatná je zase městem růží. K tomu jistě přispívá již třetí ročník této výstavy. Přeju mnoho zdaru.

Jiří Žlebčík

15/8. MOC SE NÁM LÍBILO. ♡

15/8 Děkujeme za překrásnou výstavu

15/8 Absolutní půvab!
Esence dokonalosti, věhy, krásy, zdraví!
Kaskáda barev. Flakóny bůní!
Krajky květů. Architektura přírody.
Katka a Petr

16.8.2026 Půvabná voňavá výstava
Obdivujeme tu spoustu práce vašeho „růžového spolku".
Držíme palce, ať vám vydrží spousta energie
k dalšímu zušlechťování růžového království.
P.S. Odcházíme plni růžových dojmů

Es war sehr schön & die Rosen sehr bewunderndswert
Trachten Verein d'Ilztaler
WITZMANNSBERG

15.8.26
Nádherná výstava růží, přeji Vám další takové výstavy v budoucnosti. Byla to překrásná „pastva" pro oči i pro duši. Gratuluji



16.8.2026
Je supu, že se obnovila tradice a růže se opět vrátily do Blatné. Přeji ještě mnoho úžasných chvil s růžemi.

Děkujeme za nejlepší výstavu růží široko daleko. Jaří Mar
Gratuluji ohromná práce děkujem

# Spolupráce s dětmi

O tom, že jsme s členy žákovského parlamentu propadli kouzlu růží, není pochyb. Naše spolupráce se spolkem Růže Blatná se neustále rozvíjí, a kromě růží na hřišti u školy, o které celoročně pečujeme, bychom se rádi podíleli i na péči o nově vzniklé rozárium. Každoročně se snažíme s dětmi přispět také k hladkému průběhu příprav výstavy na Zámku Blatná. Stejně jako v loňském roce jsme o prázdninách oslovili parlamenťáky s prosbou o pomoc a doufali jsme, žesi na nás i letos udělají čas. Na zámek jsme nakonec dorazili ve stanovený čas s požadovaným počtem pomocníků, kteří dostali za úkol vynosit do sálu všechny stoly, na kterých jste v průběhu výstavy mohli obdivovat vystavené růže. Nebyla to práce jednoduchá, protože stolů bylo potřeba skoro dvacet, ale chlapci to zvládli. Na nás se Zuzkou jste v sobotu i v neděli mohli narazit ve stánku spolku Růže Blatná, kde se prodávaly produkty na podporu činnosti spolku. Jsme moc rády, že naše parlamenťáky tématika růží oslovila a společně s námi podporují myšlenku návratu růží do Blatné.

Ludmila Růžičková, koordinátorka žákovského parlamentu (zdroj: BLATENSKÉ LISTY č. 15)








# Setkání s paní Františkou

Návštěvy u lidí, kteří dokážou i ve vysokém věku rozdávat radost a energii, mají své zvláštní kouzlo. Přesně takové bylo naše setkání s paní Františkou Hinzovou v DOMOVĚ S PEČOVATELSKOU SLUŽBOU v Blatné.

Paní Františka získala **čestné uznání od pana Jiřího Malasky** v soutěži O NEJKRÁSNĚJŠÍ RŮŽI BLATENSKA, pořádané v rámci VÝSTAVY RŮŽÍ NA ZÁMKU BLATNÁ, za růži, o kterou se s láskou stará. Ocenění jí **osobně předala předsedkyně našeho spolku, paní Denisa Neubarthová**. Atmosféra byla od první chvíle srdečná a uvolněná – paní Františka nás přivítala s úsměvem, který rozzářil celé odpoledne.

Přinesly jsme jí nejen čestné uznání, ale také malé dárečky, které ji velmi potěšily. Společně jsme se šly podívat na oceněnou růži – krásnou, pečlivě opečovávanou, přesně takovou, jakou by člověk čekal od někoho s tak velkým srdcem. A nezůstalo jen u jedné. Paní Františka nám ukázala i další růže, o které se stará, přestože ji trápí problémy s chůzí. Je neuvěřitelně vitální a její péče o květiny je důkazem, že láska k přírodě nezná věk.

Setkání bylo plné milých slov, vzpomínek a radosti. Odcházely jsme s pocitem, že jsme strávily čas s někým výjimečným – s ženou, která dokazuje, že i malé věci mohou mít velký význam.











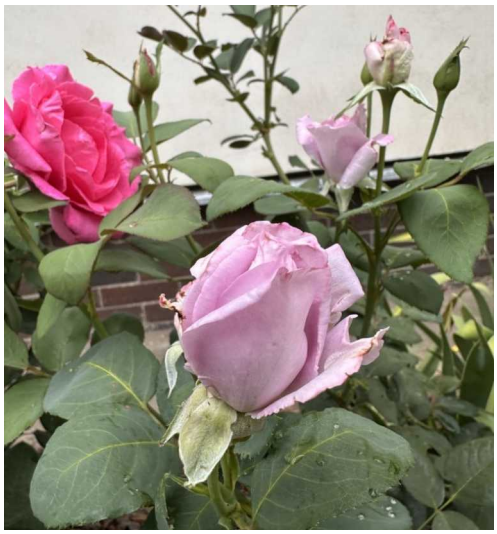

# MIMOŘÁDNÉ SETKÁNÍ ČLENŮ SPOLKU

Vzhledem k tomu, že se činnost našeho spolku během dvou a půl roku jeho existence výrazně rozrostla, sešli jsme se začátkem září, abychom společně prodiskutovali další směřování spolku, organizační záležitosti i návrhy na zlepšení jeho fungování.

Setkání proběhlo ve čtvrtek 3. září v kavárně Komunitního centra aktivního života v Blatné za hojné účasti členů, kterým není budoucnost našeho spolku lhostejná. V otevřené a uvolněné atmosféře zazněla řada podnětů, připomínek i nových nápadů, které mohou přispět k dalšímu rozvoji našich aktivit.

Součástí programu bylo také projednání organizačních změn a volba nových funkcí. Do funkce pokladní byla navržena a následně zvolena paní **Mirka Šilhánová**, která se této odpovědné role ujala.

Velké poděkování patří také paní **Haně Baušové**, která se výborně osvědčila při organizaci akce **Růže na Zámku Blatná**. Díky jejím schopnostem, pečlivosti a nasazení bude i nadále působit jako koordinátorka spolkových akcí.

Předsedkyně spolku **Denisa Neubarthová** při této příležitosti ocenila také všechny členy, kteří se aktivně podílejí na činnosti spolku, pomáhají s organizací akcí, péčí o rozárium a stezku, pracují s dětmi, zajišťují propagaci spolku a podílejí se na budování jeho dobrého jména a mediálního obrazu.

Děkujeme všem členům za jejich čas, energii a ochotu zapojit se do společné práce. Právě díky jejich aktivitě a nadšení se daří naplňovat cíle spolku a rozvíjet projekty, které přinášejí radost nejen jeho členům, ale i široké veřejnosti.



# PÉČE O STEZKU BLATENSKÝCH KRÁLOVEN A ROZÁRIUM JANA BÖHMA V LETNÍCH MĚSÍCÍCH

Období od července do září bylo pro naše rozárium i stezku velmi náročné. Letní měsíce přinesly vysoké teploty a dlouhá období bez vydatnějších srážek. Horké počasí kladlo zvýšené nároky na péči o růže i ostatní zeleň.

Nejdůležitějším úkolem bylo pravidelné a vydatné zalévání rozária. O tuto činnost se s velkým nasazením staral náš správce Jan Koblih společně s dalšími dobrovolníky, kteří ochotně přispěchali na pomoc vždy, když bylo potřeba. Pomáhal zkrátka každý, kdo mohl, a díky společnému úsilí se podařilo udržet rostliny v dobré kondici i během nejteplejších letních dnů.

Součástí péče bylo také opakované hnojení, pravidelné odstraňování odkvetlých květů a pletí záhonů. Velké poděkování patří paní Lídě Scheinherrové, která se po celé léto věnovala ošetřování růží proti chorobám a škůdcům. Díky její pečlivé a obětavé práci se podařilo udržet růže po většinu léta zdravé a v plné kráse i navzdory nepříznivým klimatickým podmínkám.

Pozornost byla věnována stezce, kde se jednotliví členové spolku starali o své svěřené úseky. Za jejich pravidelnou péči a odpovědný přístup jim patří upřímné poděkování.

Společné brigády se během léta konaly především v rozáriu před jednotlivými kulturními akcemi. Díky ochotě, pracovitosti a obětavosti členů spolku i dalších dobrovolníků bylo rozárium vždy pečlivě připraveno a mohlo návštěvníky přivítat v co nejkrásnější podobě.

**Poděkování patří všem, kteří během léta přiložili ruku k dílu a pomohli s péčí o rozárium i stezku. Jen díky jejich času, energii a nadšení mohou tato místa dělat radost návštěvníkům i obyvatelům našeho města.**















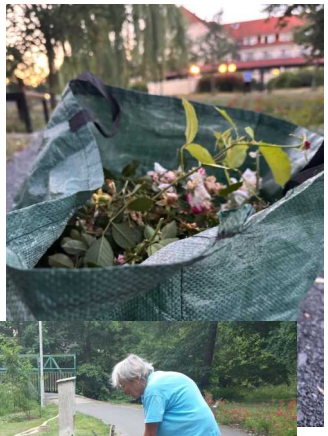

















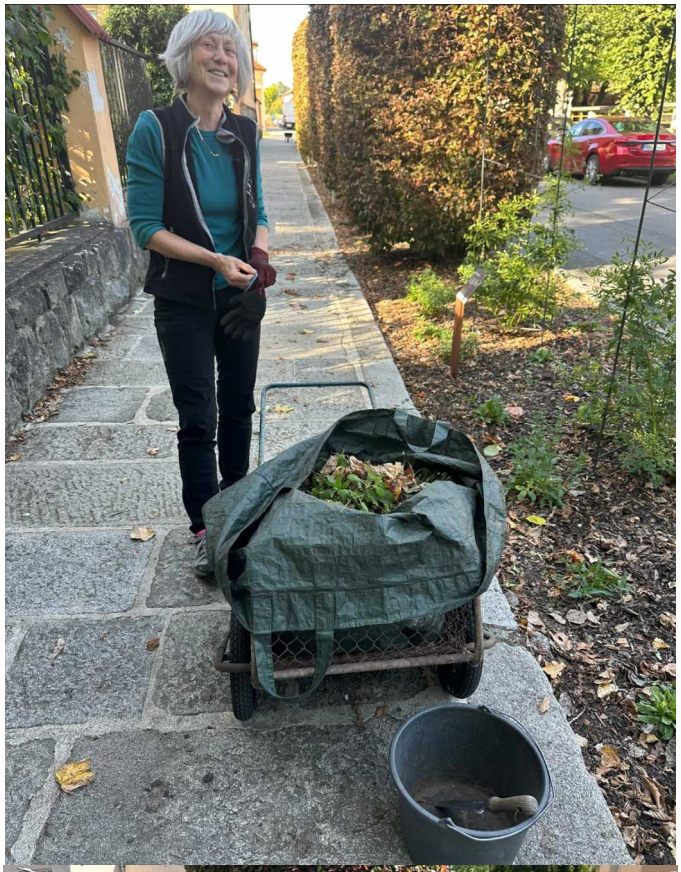















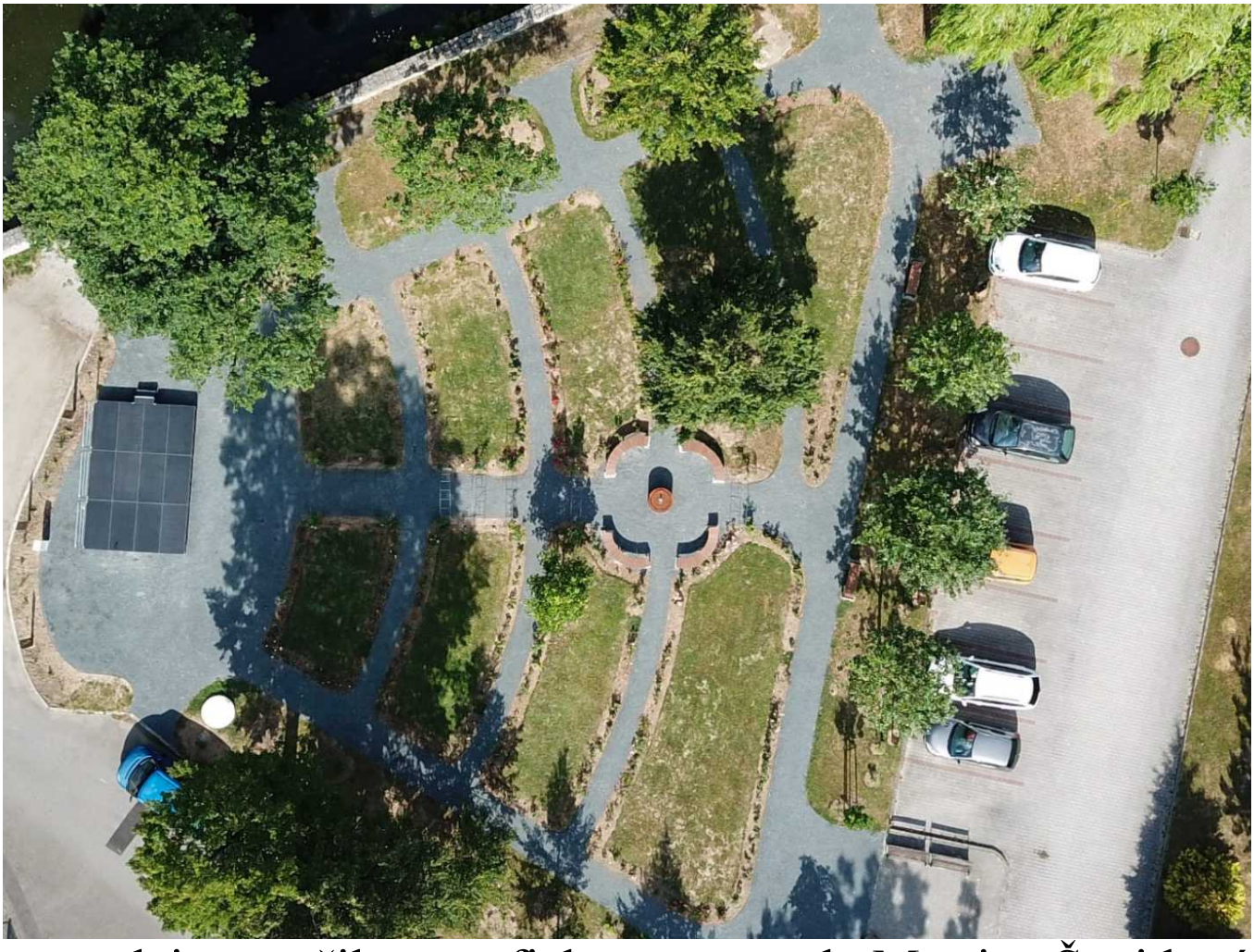

Zpravodaj vytvořila a graficky zpracovala Martina Švejdová